

# きらら 仙台八乙女雲母保育園

入

園

案

内



## 仙台八乙女雲母保育園

【所在地】〒981-3125  
仙台市泉区みずほ台51  
【TEL】022-771-1022  
【FAX】022-771-1023  
【E-mail】yaotome@kirara-hoikuen.com  
【URL】<http://www.kirara-hoikuen.com/>

【施設開設者】  
株式会社モード・プランニング・ジャパン  
【所在地】  
〒104-0061  
東京都中央区銀座7-16-12-6階  
【TEL】03-6847-5855  
【FAX】03-6847-5856  
【E-mail】[info@m-p-j.com](mailto:info@m-p-j.com)  
【URL】<https://www.m-p-j.com/>



# 目次



はじめに .....	P. 2
保育スローガン .....	P. 3
雲母保育園の特色 .....	P. 4～5
年間行事予定 .....	P. 6
一日の流れ .....	P. 7
保育時間・その他料金について .....	P. 8
持ち物 .....	P. 9
利用規約 .....	P. 10～13
施設案内 .....	P. 14
全体的な計画 .....	P. 15
ご意見・ご要望の解決のための仕組み .....	P. 16



## はじめに

雲母保育園は、71園の姉妹園を持つ  
株式会社モード・プランニング・ジャパンの運営する保育園です。

「送り迎えに便利な場所で預かってほしい」  
「行政の目の届く保育所に預けたい」  
「セキュリティの整った安心な所に預けたい」  
「子育ての悩みを聞いてほしい」

こうした多様化するニーズに応える為、  
全ての方々の「想い」を受け止め、  
意識を共有する中から既存のサービスを越えた  
「驚き」、「喜び」、「感動」を与えられるよう、  
常に高い理念を掲げ、その実現に向け行動いたします。

## 雲母保育園はこう考えています！

### みんなで育つ

雲母保育園は、人と人が  
ふれあう場所。悩みや相談  
は一人では抱え込まずに、  
みんなで一緒に解決していき  
ましょう。

転んでも立ち上がる精神  
誰にでも壁にぶつかるときはあ  
ります。でも、失敗しながらも自分  
を見つめ直し、より上を目指しま  
す。

### 常にチャレンジ！

何事にも疑問を持って、  
考えながら物事に取り組みます。  
前に進もうとする姿勢から、  
新たな発見もあります。

きらら主義

# Kirara ism

### エンターテイナー精神

保育士はエンターテイナー。  
周りをどのように楽しませる  
かを考えることは、保育士の  
仕事をこなす上でも大切です。

### 個性を活かす

子どもも、大人も、個性が  
大事！まずは、それぞれの  
個性を認め合うところから始め  
ます。

### 根拠を持つ

自分の言動は、子どもをはじめ、  
すべての人に影響を与えます。  
だからこそ、言動には責任を持ち、  
心を込めて。



仙台八乙女雲母保育園

保育スローガン

**相手の気持ちに気づき 認め合う心**

**～思いやりをもって接しながら仲間と遊び  
友達と一緒に楽しいと感じられる心を培う～**

1人じゃない、必ず一緒にいて楽しいと思える仲間が  
八乙女雲母保育園にいます。いつも一緒に仲良かったからこそ  
ケンカしたりぶつかり合うこともあります。

優しさと思いやりを持って関わることで、相手の思い、  
痛みに気づくことができると考えます。  
人の気持ちがわかる、痛みがわかる人間になってほしいと願います。  
また、ひとりひとりの個性を生かしながら、たくさんの活動を通して  
仲間と協力することの大切さ、  
素晴らしさにも気づける心を育てていきたいと思います。



# 雲母保育園の特色

## 1. 健康な心と身体を育む

雲母保育園では、日々の保育や行事などを通して、「健康な心と身体を育む」ことを保育方針としています。

### 保育目標

- 自らの心と身体の健康を大切にできる子ども
- まわりの人々の思いに気付き、社会の一員としての生活を目指せる子ども
- 自ら考えたことを表現し、様々な人と親しみを持って関わり合おうとする子ども
- 主体的な意思に基づいて行動し、探求心を持って考えられる子ども



保育士や栄養士がお子様一人ひとりに愛情をもち、優しい語りかけやスキンシップなどを通して、お子様との信頼関係を築いてまいります。

## 2. 食育

食べることの大切さ・楽しさを知り、「食べる意欲」を育むために園をあげて食育に取り組んでいます。

### きららの給食

保育補助として保育に参加をし、園児の近くで発育・健康状態を把握している管理栄養士・栄養士が、毎月のテーマを設けて食事が楽しくなるような献立の作成を行い、園内で調理をし、温かい給食や手作りおやつを提供しております。  
また、管理栄養士・栄養士自ら地域のお店で実際に食材を見て触れて、食材を購入しております。  
材料にはファンケルの発芽玄米などの自然食品を取り入れ、より安全性を高めた給食を提供しております。

ゆかりご飯 秋刀魚の竜田揚げ かぶのどぼろあん めかぶ味噌汁 フルーツ		367 Kcal	パニーニ
塩やきそば 山芋入りふわふわオムレツ ねぎとあさりスープ フルーツ		363 Kcal	ポップコーン
粟玄米ご飯 鶏のゴマノース ツナとまよしのサラダ なめこ汁 フルーツ		351 Kcal	パンフティング

《献立表一部》

### 食育行事

#### ・給食フェア（年2回）

郷土料理や野菜料理、世界各国の料理などテーマを決め、お子様のみならず保護者の方々も一緒に楽しんでいただくための「食の祭典」と位置づけ、保護者にアイディアを頂戴して実際の企画に取り入れてメニューを試食して頂く等、一緒に創りあげるという行事です。

- ・クッキング保育
- ・給食参観、給食試食会

など

保護者の方々にも喜んでいただけるような食事を提供することが雲母保育園の食育の目指す姿です。



《クッキング保育》



《給食例》



《誕生日ケーキ》



《ハロウィン》



### 3. きらら教室

きらら教室では、パズルやぬりえから言語やさんすうまで、様々なプログラムを通して生活に必要な能力を身につける活動を行います。

言語やさんすうと言ってもむずかしいことを勉強するというものではありません。丸暗記や機械的な学習ではなく、工夫や発見・感じたことを言葉や形にすることで考える力を養います。

保育士とじっくり向き合い、一人ひとりの成長を見守り援助します。楽しみながら集中して考えるため、基礎力・理解力・学習に対する意欲が育ちます。



### 4. 保護者の方々との連携

雲母保育園では園と保護者の方々とのコミュニケーション・信頼関係を大切に考えております。毎日お迎えの際に5分間お時間を頂戴し、園職員とじっくりお話をさせて頂くことをお願いしています。また、3ヶ月に1度の個人面談、年3回の保護者会や行事、毎日の連絡ノート・栄養ノートを通し連携を密にとっていきたいと考えております。また、園で行う様々な行事には保護者の方々の御協力が必要です。



保護者の方々と共に、お子様の成長を喜び合いたいと考えております。



### 5. 安全管理

日ごろより安全面に関しては細心の注意を払っておりますが、当園では万一の時に備え、セコムセキュリティシステムを導入しております。職員不在時の園内への不審者侵入時や職員による非常ボタンでの要請により、すぐさま警備員が駆けつけるようになっています。また、来訪者を識別する為にカメラ付インターホンの設置、生体認証（職員のみ）による入退出管理を行うなど、徹底した安全対策を実施しており、安心してご利用いただけます。

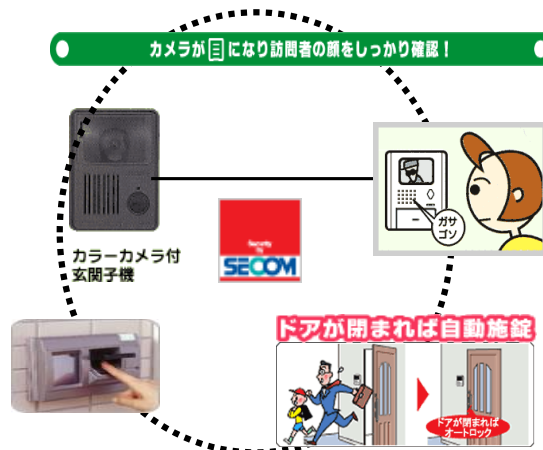

### 6. アレルギーへの対応

雲母保育園では日頃より清潔を保ちアレルギーの除去につとめております。毎日の清掃はもちろんのこと、おもちゃは毎日洗浄し、消毒を行っております。食物アレルギーをお持ちのお子様には代替食、除去食を御用意し、専用の献立表もお渡し致します。更に、専門知識をもった管理栄養士・栄養士が御相談も承ります。

シックハウス症候群などの原因となる化学物質（※）は一切使用しておりませんので御安心下さい。

（※ホルムアルデヒド・アセトアルデヒド・トルエン・キシレン・スチレン等）



# 年間行事予定

4月		入園式 ・ 全体検診	
5月		懇談会 ・ 歯科検診	
6月		個人面談	
7月		七夕 ・ 給食フェア	
8月		お泊り保育(5歳児のみ) ・ 夏まつり	
9月		引渡し訓練 ・ 敬老の日 ・ 運動会	
10月		ハロウィン ・ 全体健診 ・ 遠足	
11月			
12月		クリスマス ・ 生活発表会	
1月		もちつき ・ 懇談会	
2月		節分 ・ 給食フェア ・ 個人面談	
3月		ひな祭り会 ・ 卒園式 ・ お別れ会 お別れ遠足(5歳児のみ)	

※年間行事は変更の可能性がございますので御了承下さい。



## 毎月の行事

避難訓練・お誕生日会・身体測定・健康診断(0歳児)

HAPPY BIRTHDAY!



《きらりくんのタルトケーキ》



# 雲母保育園の1日

	時間	1～5歳児	0歳児
通常保育	 7:00～ 9:30	随時登園 視診 自由遊び お片付け 朝おやつ 排泄・手洗い	随時登園 視診 自由遊び 朝おやつ オムツ交換 
	 9:30～ 11:30	散歩・自由遊び お片付け 排泄・手洗い 	散歩・室内遊び 授乳・離乳食 オムツ交換 睡眠
	 11:30～ 13:00	昼食 排泄・着替え 睡眠	
	 13:00～ 15:00		目覚め(視診・検温) オムツ交換 授乳・離乳食 帰りの挨拶(歌・手遊び)
	 15:00～ 18:00	目覚め(視診・検温) 排泄・手洗い おやつ 帰りの挨拶(歌・手遊び) 随時降園	随時降園 
延長保育	 18:00～ 20:00	補食(希望された方) 自由遊び 随時降園 	補食(希望された方) 室内遊び 随時降園 

上記が基本的な一日のスケジュールとなっておりますが、一人ひとりのお子様の生活リズムに合わせた保育を行います。

## 保育時間・その他料金について



### 保育時間

月曜日～土曜日	開園時間:	7時00分～20時00分
	標準時間:	7時00分～18時00分 (18時00分～20時00分は延長保育)
	短時間:	8時30分～16時30分 (7時00分～8時30分、16時30分～20時00分は延長保育)



### 延長保育料金

#### 【標準保育延長】

18時00分～19時00分	3,000円
---------------	--------

(2人目から1,500円)

※上記プランご利用の方のみ19時～20時の間は15分235円でご利用頂けます。

18時00分～20時00分	5,000円
---------------	--------

(2人目から2,500円)

#### 【短時間保育延長】

7時00分～8時30分/16時30分～18時00分

※18時以降の延長保育をご希望の場合は標準保育延長の料金をご参照ください。

3歳未満児	1,000円
-------	--------

(2人目から500円)

3歳以上児	400円
-------	------

(2人目から200円)

※延長保育をご希望の方は申請書の提出をお願い致します。

#### 【一時預かり保育料】

3歳未満児	2,400円/1日
3歳以上児	1,200円/1日

(※生活保護世帯、住民税非課税世帯は無料)



### ご希望によりご購入可能なもの(通園用品)

・バスタオル		2,500円
・フェイスタオル(2枚)		2,000円
・通園バッグ		3,650円
・きらら教室教材	2歳児	年間1,500円
	3～5歳児	年間4,000円
	開始時別途	1,000円



### その他

・オムツ処理代(オムツ利用のお子様のみ)	500円/月
・主食費(3～5歳児クラス)	1,000円/月
・副食費(3～5歳児クラス)	4,500円/月

※前払(利用月の前月末まで)になります。

・夕食代(延長利用者のみ利用可能) (申込期限:当該日の2日前まで)	400円/食
---------------------------------------	--------

※当日降園時に精算となります。

・お泊り保育代(5歳児のみ)	5,000円
----------------	--------

全てのお支払いは電子マネー・QRコード・クレジットカード・現金にてお願いします

※交通系IC、nanaco、楽天Edy、WAON、iD利用可。チャージはできませんのでご了承ください。



## ご入園時に御用意いただく物

-  **必要書類** ・ 保険証のコピー ・ 仙台市子ども医療費受給者証のコピー  
 ・ 母子健康手帳(出生児の記録、予防接種の記録)のコピー  
 ・ 親子写真または送迎する方の写真  
 ・ 児童票A～F(園指定の用紙に記入して頂きます。)  
 ・ 入園時健康診断  
 ・ 個人情報取扱い同意書(園指定の用紙)  
 ※時間外保育利用申込書(時間外保育利用者のみ)  
 ※アレルギーをお持ちのお子様は別途必要な書類が御座います。

-  **通園用品** ・ 通園バッグ  
 ・ バスタオル  
 ・ フェイスタオル



## 毎日お持ちいただく物

	連絡帳 orシール帳	栄養 ノート	口拭き タオル	ガーゼ	おしり敷マット
0歳児	連絡帳	●	3枚	授乳回数分	1枚
1歳児	連絡帳	●	3枚	—	1枚
2歳児	連絡帳	●	3枚	—	1枚
3～5歳児	シール帳	—	2枚	—	—



## 園に置いておく物

	ビニール袋 (汚れもの入れ)	外遊び用衣服一式 (季節にあわせて)	フェイスタオル	バスタオル	おしり敷マット (予備)	避難用 運動靴
0歳児	1箱	3組	1枚	2枚	2枚	1足
1歳児	1箱	3組	1枚	2枚	2枚	1足
2歳児	1箱	3組	1枚	2枚	1枚	1足
3～5歳児	1箱	3組	1枚	2枚	—	1足



※バスタオルは午睡用コットのシーツ替わりに使用します。  
 巾着または口の閉まるビニール袋に入れてご持参ください。  
 (バスタオルは週末にお持ち帰り頂き、翌週明けにご持参いただけます。)

おむつ定額制サービス  
 『手ぶら登園』を導入しています。  
 当園では、こちらのご利用を  
 お願いしております。  
 ※詳しくはお配りしたチラシを  
 ご確認下さい

**【お願い】** 全ての持ち物にお名前のご記入をお願いします。

### 【服装の注意点】

保育園は生活をする場となります。子供たちにとって動きやすく、汚れてもいい服装で登園ください。※下記の服装は避けてくださいますようお願い致します。

- ひも付きの洋服(スポンのウエスト・上着の首回り)
- フード付きの上着
- 裾の長いスボン(裾が長い場合は折り返して縫い付けてください)
- 登園時のスカート・ショートパンツ  
 (スカート・ショートパンツで登園いただいた場合、  
 散歩へ出る際にケガの予防・虫よけの為長スボンに着替える場合も御座います)
- 一人で着用できない洋服  
 (例:乳児のボタンのついた服・ホックやボタンで留めるスボン・テニム生地の  
 素材の固い洋服等)
- 運動靴以外の靴(サンダルやヒール付きのフーズなどは禁止させていただきます)
- 髪飾りやキーホルダーなどの装飾品は紛失・誤飲に繋がる恐れもある為、  
 保育園にはお持ち頂かないようお願い致します。



**ご協力をお願い致します!**

# 利用規約

## 対象年齢

対象年齢 生後57日～就学前

## 開園時間

月曜日～土曜日 7時00分～20時00分(標準:7時～18時、短時間:8時30分～16時30分)

## 休園日

日曜日、祝日、年末年始

※なお、インフルエンザ等、園内で感染症が大幅に蔓延した場合は休園する場合がございますので御了承下さい。

## 遅刻・欠席の連絡について

保育園を欠席される場合、また9時30分を過ぎての登園になる場合には、必ず当日朝9時までに園にご連絡を下さるようお願い致します。

※9時30分を過ぎて登園される場合、朝おやつやの提供や戸外保育に参加できない場合がございますので、あらかじめご了承ください。

## お子様の健康状態について

- ・体温は37.5度未満であることが受け入れの基準です。
- ・体温が37.5度を超えている時は原則登園できません。  
お子様の平熱が高い等、ご事情がある場合は個別にご相談ください。
- ・感染症の疑いがあるときは登園前にかかりつけ医への受診をお願いする場合がございます。
- ・保育中に体温が37.5度以上になった時、下痢嘔吐の回数が多い等、必要だと判断した場合は保護者の方へご連絡いたします。  
早めのお迎えをお願いする場合がございますので、御協力をお願い致します。
- ・体温が37.5度未満であっても下痢や嘔吐の症状がある場合や、予防接種直後、その他お子様の体調に不安がある場合には、ご家庭での保育の検討をお願い致します。
- ・アレルギー、喘息、その他の疾病を持っているお子様は入園時にお知らせ下さい。  
また、食物アレルギーをお持ちの場合は代替食を御用意しますので御相談下さい。
- ・ミルクは園指定の物がございます。☆園指定のミルク(WAKODOのはいはい)アレルギーの場合にはご持参頂く場合もございます。ご相談下さい。
- ・万が一、治療が必要な怪我をした場合や、緊急時には最寄りの病院にお連れする場合がございます。また、その際は保護者の方へご連絡させていただきます。

## 健康診断について

- ・入所時及び年2回、健康診断を実施致します。(4月・10月)
- ・0歳児につきましては、毎月1回実施致します。
- ・健康診断にかかる費用に関しましては、園にて全額負担致します。

嘱託医 : たくまこどもクリニック 松木 琢磨 医師  
住所 : 宮城県仙台市若林区長喜城字山神45-6  
TEL : 022-355-7785

嘱託医 : きとう歯科クリニック 鬼頭 昌盟 歯科医師  
住所 : 仙台市若林区荒井東1丁目4-9  
TEL : 022-794-8221

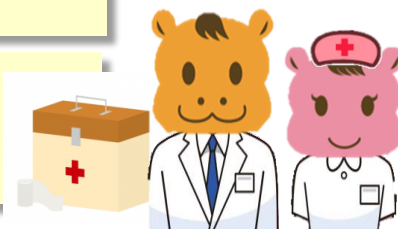

## 感染症について

保育園では感染症が発生、蔓延しないよう対策に努めております。  
そのためにも、感染症に罹患しましたら、保育園にすぐにご連絡下さい。

- ・ 出席停止になる感染症のうち、医師の登園許可がでた上で保護者が記入した「感染症病状確認書」が必要な感染症

上記の感染症について、受診結果を書類にてご提出頂きます。  
詳細は「登園停止になる感染症」を参照してください。

## 与薬について

- ・ 雲母保育園では、薬はお預かりしていません。かかりつけ医に相談して下さい。  
受診時に保育園に通っていること、保育園では薬を預かっていないことをお伝え下さい。  
「朝・夕」の2回、または「朝・帰宅後・寝る前」の3回という飲み方を勧められることが多いようです。  
なお、慢性の病気があり、「薬を保育園で使用しないと集団生活が困難である」と医師の指示を受けられているお子様につきましては、ご相談下さい。
- ・ 戸外へ出る際、保育園では虫よけ等はいりません。  
(必要なお家庭は朝登園前に行っていただきますようお願いいたします。)

## 虐待について

- ①入所児童の人権の擁護、虐待の防止等のため、雲母保育園では以下の体制をとらせていただきます。
  - ・人権の擁護、虐待の防止等に関する責任者の選定及び必要な体制の整備
  - ・虐待の防止を啓発・普及するための職員に対する研修の実施
  - ・その他、入所児の人権の擁護、虐待の防止等のため必要な措置
- ②職員は、入所児童に対して、以下のような身体的苦痛を与えたり人格を辱める等の行為を禁止しております。
  - ・殴る、蹴る、体罰等直接入所児の身体に外傷を与える行為。
  - ・合理的な範囲を超えて長時間一定の姿勢をとるよう求める行為及び適切な休憩時間を与えずに長時間作業を継続させる行為
  - ・廊下に出したり、小部屋に閉じ込めるなどして叱ること。
  - ・強引に引きずるようにして連れて行く行為。
  - ・食事を与えない又は無理に食べさせること。
  - ・入所児童の年齢及び健康状態からみて必要と考えられる睡眠時間を与えないこと。
  - ・乱暴な言葉かけ(呼び捨て、怒鳴る等)や入所児童をけなす言葉を使って心理的苦痛を与えること。
  - ・本保育所を退所させる旨脅かす等の言葉による精神的苦痛を与えること。
  - ・性的な嫌がらせをすること。
  - ・当該入所児を無視すること。
- ③職員は児童虐待防止法第5条に基づき、児童虐待を発見しやすい立場にあることを自覚し、児童虐待の早期発見に努めることとする。  
またいかなる理由があろうと児童に対して体罰等の虐待に類する行為は行ってはならない。
- ④入所児童の虐待が疑われる場合には入所児童の保護とともに家族の養育状態の改善を図ることとし、関係機関、市区町村に通報させていただきますので、ご了承ください。

## 緊急時・非常災害時について

◎災害発生時等における臨時休園等の基準は以下のとおりです。

		開園前の発令	保育実施中の発令
風水害 (※)	警戒レベル3 高齢者等 避難	臨時休園	降園要請・避難開始
		当日、午前6時頃の発令状況に応じて判断いたします。	<ul style="list-style-type: none"> <li>安全を確保した上で、早めのお迎えをお願いします。</li> <li>状況により、指定避難場所へ避難を開始する場合があります。</li> </ul>
	警戒レベル4 避難指示	臨時休園	避難
		<ul style="list-style-type: none"> <li>代替保育場所が確保できる場合は、防災関係者や医療従事者等を優先して代替保育を実施する場合があります。</li> <li>(ただし、施設の安全と職員の確保ができる範囲で実施します)</li> </ul>	<ul style="list-style-type: none"> <li>指定避難場所への避難や建物内での垂直避難により安全を確保します。</li> <li>指定避難場所へ移動した場合は、避難場所へのお迎えをお願いします。</li> </ul>
地震災害		施設の安全と職員の確保ができる範囲で実施します。状況に応じて、指定避難場所へ避難することがあります。	

※風水害に関する基準は、浸水想定区域内又は土砂災害区域に所在する場合に適用されます。

◎仙台八乙女雲母保育園は、浸水想定区域外に所在しているため、原則は開園となりますが、施設や施設周辺の被害状況に応じて、保育の提供の縮小や臨時休園を行う場合があります。その場合には、仙台市と協議の上で、臨時休園の判断をし、保育園からご連絡します。

※月1回避難訓練及び消火訓練を行います。

## 避難場所のご案内

自宅時間 : 20時00分 ~ 7時00分

保育時間 : 7時00分 ~ 20時00分

- ・指定避難場所 : 虹の丘小学校(泉区虹の丘1丁目10-1)
- ・広域避難場所 : 七北田公園(泉区七北田字赤生津外)





## 傷害保険の加入について

- ・安全管理には万全の体制を整えておりますが、万が一の怪我・事故等に備え、当園では施設賠償責任保険に加入しております。

保険金額 1事故につき3億円 1名あたり3億円

## 登降園について

- ・雲母保育園では自転車・徒歩での送迎をお願いしております。  
路上駐車は、近隣の方のご迷惑となりますのでご遠慮ください。  
また、駐車場・車での送迎に関するトラブルは一切の責任を負いかねますので御了承ください。
- ・登降園の時間は守って頂くようお願いいたします。  
7時00分～20時00分の開園時間以外の保育は承りかねますので御了承下さい。
- ・お迎えの方の変更がある場合は、園提出用写真とお子様との関係を事前にお知らせ下さい。尚、小・中学生の送迎は安全確保の観点からお断りさせていただきます。
- ・連絡ノートは、必要事項を記入して毎日お持ちくださいますようお願いいたします。  
また健康状態やその他変わった事がある場合は、連絡ノートに御記入頂くと共に、登園時に口頭でも詳しくお教え下さい。
- ・おもちゃ、飲食物などは他のお子様とのトラブルの原因となりますので、不要な物はお持ち頂きませんようお願いいたします。

## その他

- ・ご住所、勤務先及び連絡先、その他お子様、保護者の情報に変更がありましたら、お決まりの時点ですぐにお伝え頂けるようお願い致します。
- ・一度納入された各費用の返却は致しませんのであらかじめご了承下さい。
- ・保育活動中のお子様の様子を写真撮影し、ご家庭内でご覧頂くことを条件に配布したり、もしくは園内に掲示することがあります。
- ・本園は施設長を所属職員の指揮監督者として置き、施設長の命を受け、保育士並びに保育従事職員は児童の保育に当たり、調理員は献立・調理及びこれに関する実務に当たり保育・調理・事務等助手は、各種業務の補助に当たります。また、施設長は必要に応じて各人に、上記業務によらない業務を担当させることが出来ます。
- ・この規約に定めのない事項については、当保育園責任者、利用者ならびに仙台市子ども若者局により協議させて頂く場合があります。



**【仙台八乙女保育園 施設長】**

鎌田 のぞみ

**【ご意見・ご要望相談解決責任者】**

鎌田 のぞみ

**【雲母保育園施設概要】**

## 建物構造

0歳児室	1	39.84㎡
1歳児室	1	64.84㎡
2歳児室	1	27.62㎡
3歳児室	1	32.73㎡
4歳児室	1	34.71㎡
5歳児室	1	33.99㎡
調理室	1	24.00㎡
医務室/事務室	1	25.56㎡
便所	2	27.64㎡
調乳室	1	4.11㎡
沐浴室	1	幼児用トイレに含む
廊下・その他		226.76㎡
合計		541.80㎡
園庭		180.79㎡

**【定員及び職員配置】**

	定員	職員数
0歳	6名	2名
1歳	10名	2名
2歳	11名	2名
3歳	11名	1名
4歳	11名	1名
5歳	11名	
施設長		1名
栄養士(調理員)		3名
保育従事職員		4名
合計	60名	16名

保育理念		〇 輝く大人が、輝く子どもと子どもの未来を育てる		保育方針		〇 “健康な心と身体を育む” ● 子どもの最善の利益を追求し、将来の自己実現へ向けた基礎を培う。 ● 家庭及び地域との信頼関係を築きながら、保護者が自ら子育てをする力を発揮できるように支援する。											
保育目標		〇 自らの心と身体の健康を大切にできる子ども 〇 まわりの人々の思いに気付き、社会の一員としての生活を目指す子ども 〇 自ら考えたことを表現し、様々な人と親しみを持って関わり合おうとする子ども 〇 主体的な意思に基づいて行動し、探求心を持って考えられる子ども		社会的責任		子どもの最善の利益を考慮し、子どもの人権を守る為の法や制度に基づき、一人一人の人格を尊重した保育を行う。 保護者や地域社会との交流や連携を図り、保育の内容を適切に説明するよう努める。 個人情報保護方針に基づき個人情報適切に取り扱う。 苦情・要望等の相談解決責任者である施設長の下に苦情・要望等の受付責任者、第三者委員を設け本部と連携を取りながら共通理解を図り解決する。											
年 齢 別 保 育 の ね ら い 及 び 内 容																	
実年齢		0 歳児		1 歳児		2 歳児		3 歳児		4 歳児		5 歳児～6 歳児		幼児期の終わりまでに育てて欲しい姿			
養護の側面	生命の保持	・快適な生活環境の中で生理的欲求が満たされ、健康に過ごせるようにする。		・健康で安全な環境の下、身体的な関わりの中で生理的欲求が満たされるようにする。		・健康で安全な環境の下、子どもの発達に応じた生活リズムが身につくようとする。		・健康で安全な環境の下、生活習慣の形成が図られるようにする。		・健康で安全な環境の下、生活に関心を持ち意欲と自信を持って取り組めるようにする。		・健康で安全な環境の下、生活習慣を身につけ自ら進んで行動できるようにする。		ア 健康な心と体			
	情緒の安定	・特定の大人との応答的な関わりを通して、愛着関係を育めるようにする。		・保育者等との安定した関わりの中で、自己の調和と安心感を持って行動できるようにする。		・保育者等との安定した関わりの中で、自らの形成と共に主体的な行動や探索意欲を持てるようにする。		・保育者等との安定した関わりの中で、自らの形成と共に主体的な行動や探索意欲を持てるようにする。		・保育者等との安定した関わりの中で、自らの形成と共に主体的な行動や探索意欲を持てるようにする。		・保育者等との安定した関わりの中で、自らの形成と共に主体的な行動や探索意欲を持てるようにする。		イ 自立心 ウ 協同性			
教育の側面	健康	・健康で安全な環境の中で、着脱、排泄、睡眠等、身の回りの事を自分でしようとする気持ちを生み出す。 ・歩く・走る・押す・つかむ・引っ張る等、自由に身体を動かすことを楽しむ。		・安全で活動しやすい環境の中で、着脱、排泄、睡眠等、身の回りの事を自分でしようとする気持ちを生み出す。 ・歩く・走る・押す・つかむ・引っ張る等、自由に身体を動かすことを楽しむ。		・生活や遊びの環境を整えること、子どもの発達に合わせた生活リズムの導入を促しながら自分自身でしようとする。 ・自ら歩く・走る・飛びのぼる等の全身運動や手遊びを使う遊びを楽しむながら行う。		・健康で安全な生活習慣を知り、身につけようとする。 ・自分の身体を十分に動かして、進んで運動し充実感を味わう。		・健康で安全な生活習慣を身につけて、見通しを持って行動する。 ・積極的に身体を動かして、様々なことに挑戦することで達成感を味わう。		・健康で安全な生活習慣を身につけて、見通しを持って行動する。 ・活発に身体を動かして、遊びや運動に目標を持って挑戦したり、やり遂げたりすることで自信を持つ。		エ 道徳性・規範意識の芽生え オ 社会生活との関わり カ 思考力の芽生え			
	人間関係	・保育者との応答的な関わりの中で、愛着関係を築き、身近な人と関わる。 ・自我の芽生えや気持ちを保育者に受容される中で、安心して思いを表す。		・保育者や友だちとの安定した関わりの中で関心を広げ、少しずつ関わり方を身につける。 ・保育者や周りの友だちとの安定した関わりの中で、心地よさを感じ言葉や声など決まらずに発音することを目指す。		・保育者や友だちとの安定した関わりの中で関心を広げ、少しずつ関わり方を身につける。 ・保育者や周りの友だちとの安定した関わりの中で、心地よさを感じ言葉や声など決まらずに発音することを目指す。		・周りの友だちと自分から関わり、時にはぶつかり合う経験を通して、相手の思いを知り一緒に活動する。 ・保育者や周りの友だちとの安定した関わりの中で、様々なルールや決まりの大切さを知る。		・様々な活動を通して友だちとの関わりから相手の思いを知り、自分の気持ちを整理する力を身につける。 ・生活の中で友だちと一緒に協力して活動し、決まりを守り目標を持ってやり遂げようとする。		・友だちと協同して進んだり活動する中で、共通の目標を持ち実現する喜びを知り充実感を味わう。 ・自分の思いや考えを伝え、異なる意見を認めながら決まりの必要性や気持ちを整える力が育つ。		ク 数量や図形、標識や文字などへの関心・感覚 ケ 言葉による伝え合い コ 豊かな感性と表現			
教育の側面	身近な人と気持が通じ合う	・保育者に優しく語りかけてもらうことで、喃語や表情、身振り等で自分の気持ちを伝えようとする。 ・特定の保育者と触れ合い信頼関係を築く中で、周りの人に興味や関心を持ち関わろうとする。		・見る・聞く・触れる等、身体感覚を通して様々な物を試したり、発見して探求を楽しむ。 ・様々な物に触れて遊び、自分から関わることで周りの環境に興味をもつ。		・見る・聞く・触れる等、身体感覚を通して様々な物を試したり、発見して探求を楽しむ。 ・様々な物に触れて遊び、自分から関わることで周りの環境に興味をもつ。		・生活の中で、様々な事象や自然に触れ、探したり考えたりすることによって自分から行動しようとする。 ・生活や遊びを通して、様々な物の性質を知り、色、数、形などに興味を持つ。		・生活の中で、様々な事象や自然に触れ、探したり考えたりすることによって自分から行動しようとする。 ・生活や遊びを通して、周りの物や性質の仕組みを知り、色、数、形、文字に興味や関心を持ち感覚を養う。		・相手の話を聞いた自分自身も経験した事や感じた事や言葉を伝え合う楽しさを味わう。 ・絵本や紙芝居、言葉遊びを通して、言葉のリズムや楽しさを味わい感覚を養う。		・相手の話す言葉をよく聞いたり感想を身に付け、会話を進めたり経験した事や自分の思い、考えを伝えるように話し言葉を通じたやり取りを楽しむ。		※「幼児期の終わりまでに育てて欲しい姿」は、5領域に示すねらい及び内容に基づいて幼児期にふさわしい生活や遊びを積み重ねることによって学習までに見られるようになる子どもの姿であり、到達すべき目標ではなく、個別に取扱いながら育てられるものではないこと、留意すること。	
	身近なものが育つ	・安心できる人や環境の中で、見たり触ったりする機会を通して、興味や好奇心が芽生えてくる。 ・自分の欲求やつづき、手を叩いたり、体を揺らしたり、声を出したりして表現する。		・様々な素材から五感を使い触れながら指先や体を思い通りに表現しようとする。 ・様々な経験を通してイメージしたものを具現化して遊んだり模倣を楽しむ。		・様々な素材から五感を使い触れながら指先や体を思い通りに表現しようとする。 ・様々な経験を通してイメージしたものを具現化して遊んだり模倣を楽しむ。		・様々な可能性のある素材や用具を使う経験を通して感性を育み、自分なりに表現して楽しむこととする。 ・感じた事や経験した事を友だちと共有して表現する喜びと充実感を味わう。		・多様な素材と用具を使って創意的な表現をすること、豊かな感性を養い自分から積極的に表現した事を友だちと共有して表現する喜びと充実感を味わう。		・多様な素材と用具を使いイメージや目的を自己で表現することで、感性や創造性を豊かにする。 ・感じた事や考えた事を様々な方法で自由に表現したり、友だちと一緒に表現をやり取りし楽しさや達成感を味わう。					
食育		・安定した人間関係の中でミルクを飲み、心地よい生活を送る。 ・色々な食べ物を見る、触る、味わう経験を通して進んで食べようとする。		・食生活に必要な基本的な習慣の基礎を身に付ける。 ・食べ物に関心を持ち「自分で食べたい」という意欲を持つ。		・色々な種類の食べ物を知り、料理を味わう。 ・食生活に必要な基本的な習慣や態度に関心を持ち、身につける。		・自ら健康で安全な生活を作り出すための食の大切さに気付く。 ・様々な人の関わりがあり食が存在することに気付く、食事が出来ることの大切さや有難さを知る。 ・様々な食に関わる体験を通じて、共感したり自分と異なる感性がある事に気付く。 ・国や地域によって様々な食文化があることを知り、食の在り方や食事のマナーに関心を持つ。 ・自然の恵みがあって食があるという事に気付く、自然への感謝の気持ちを大切にすることを学ぶ。 ・様々な食材から料理が作られていることを知り、自ら進んで料理に携わる意欲を持つ。 ・食事の準備から後片付けまでの食事作りに関わる。		食との出会いから心身共に健康で豊かな人を育てる							
子どもの状況及び発達の記録	子ども一人一人の状況や発達過程を踏まえた保育を行うため、適切な記録をとる 〇発達記録 〇保育経過記録 〇児童票 〇面談記録 〇指導案 等		食育の推進		〇食育計画の作成 〇栄養バランスを考えた園給食の提供 〇栽培活動の実施 〇給食フェアの実施 〇クッキング保育の実施												
長時間保育	〇延長保育の実施 〇子どもの発達過程、生活リズム及び心身の状態に十分配慮し行う		職員の資質向上(研修計画)		〇園内研修(テーマ別研修、ケース会議他) 〇園外研修(保育内容研修・保健所主催安全衛生講習会・キャリアアップ研修等) 〇社内研修												
健康・安全	健康支援	〇健康・発育発達状態の定期的・継続的な把握 〇年2回の嘱託医による健康診断(0歳児:毎月実施) 〇年1回嘱託医による歯科健診 〇保健計画の策定 〇年1回職員健康診断及び毎月の腸内細菌検査(調理・調乳担当)		保育内容等の評価		〇保育士等の自己評価(年2回) 〇保育所の自己評価(年1回) 〇保護者アンケートの実施 〇第三者評価受審											
	安全管理	〇安全計画の策定 〇施設内外の設備・用具等の清掃 〇消毒と安全管理、自主点検 〇週に一度衛生管理者による衛生点検 〇感染症対策 〇防犯(不審者)訓練の実施		小学校との連携		〇近隣小学校との交流会の実施 〇保育所児童保育要録を小学校へ送付 〇自治体主催の連絡会への出席											
災害への備え	〇毎月避難訓練、消火訓練を実施 〇災害訓練の実施 〇水害を想定した訓練の実施 〇年2回の消防設備点検 〇被災時における対応と設備		地域交流		〇消防署見学 〇老人福祉施設等地域施設への訪問 〇近隣保育所との連携												
子育て支援	園の保護者への子育て支援	〇懇談会 〇個人面談(定期:年2回・随時) 〇おたより等を通じた情報提供		配慮の必要な児への配慮		〇専門機関との連携 〇個別指導計画の作成 〇個別経過記録の作成 〇インクルーティブ教育の実施 〇ケース会議の実施 〇保護者面談(年3回)											
	地域の保護者への子育て支援	〇育児相談事業の開催 〇一時預かり事業の実施		アレルギー児への配慮		〇代替給食の提供 〇保護者とのアレルギー面談 〇生活管理指導票の回収 〇保育所内職員による共通理解											

# ご意見・ご要望の解決のための仕組みについて

## 仙台八乙女雲母保育園

設置者：株式会社 モード・プランニング・ジャパン

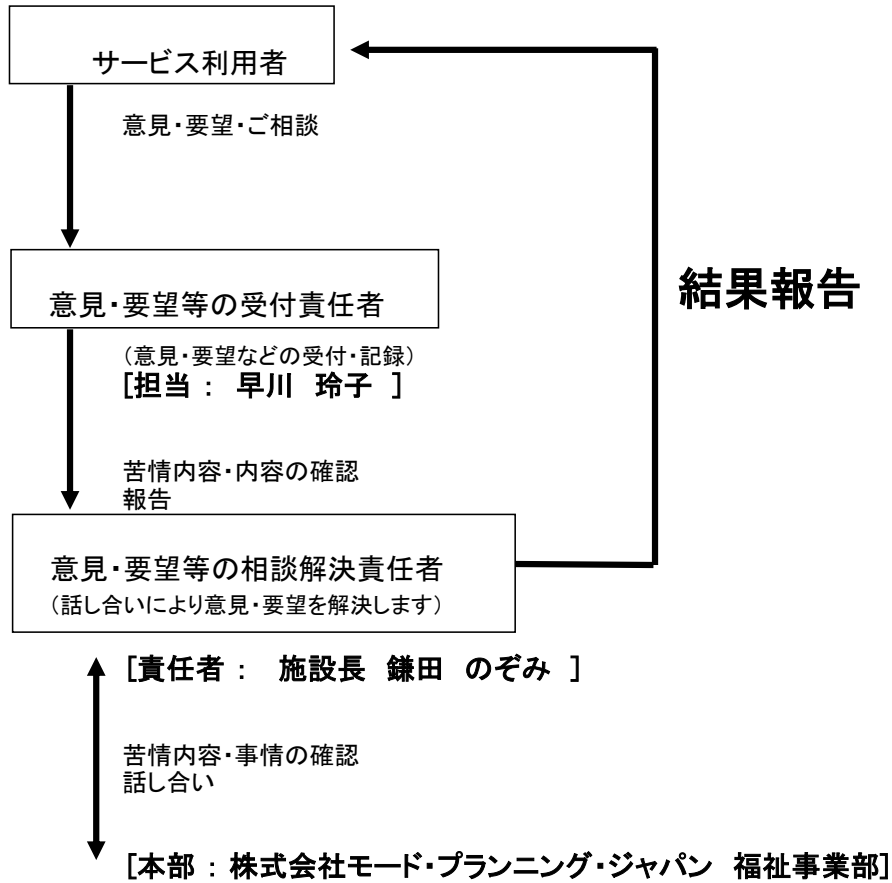

※ 相談解決の結果(改善事項)は、口頭もしくは文書で責任者よりご報告申し上げます。

◎ 当園以外に、下記の相談・苦情窓口があります。

第三者委員	濱野由紀子(民生委員)
電話	022-373-2677

## 登園停止になる感染症

医師の登園許可がでた上で保護者が記入した「感染症病状確認書」が必要な感染症			
病名	おもな症状	潜伏期間	登園の目安
麻疹(はしか)	高熱、咳、鼻水、結膜充血、目やに	8～12日	解熱後3日を経過していること
インフルエンザ	突然の高熱、倦怠感、食欲不振、関節痛、筋肉痛	1～4日	発症した後5日を経過し、かつ解熱後3日を経過していること
新型コロナウイルス感染症	発熱、呼吸器症状、頭痛、倦怠感、消化器症状、鼻汁、味覚異常、嗅覚異常	約5日間	発症した後5日を経過し、かつ症状が軽快した後1日を経過すること ※無症状の感染者の場合は、検体採取日を0日目として、5日を経過すること
風しん(三日はしか)	発しん、発熱、リンパ節の腫れ	16～18日	発しんが消失していること
水痘(みずぼうそう)	発しん(顔、頭部～全身)	14～16日	すべての発しんがかさぶたになっていること
流行性耳下腺炎(おたふくかぜ)	発熱、唾液腺の腫れ、疼痛	16～18日	耳下腺、顎下線などの腫れが出現した後5日を経過し、かつ全身が良好になっていること
結核	発熱(微熱)、咳、疲れやすさ、食欲不振、顔色の悪さ	3ヶ月～数10年	医師により感染の恐れがないと認められていること
咽頭結膜熱(プール熱)	高熱、扁桃炎、結膜炎	2～14日	発熱、充血等の主な症状がなくなって2日経過していること
流行性角結膜炎(はやり目)	目の充血、目やに、目に膜が張る	2～14日	結膜炎の症状が消失していること
百日咳	コンコン、ヒューという特有の咳が続く	7～10日	特有の咳が消失していること 又は 5日間の適正な抗菌薬による治療が終了していること
腸管出血性大腸菌感染症(O-157等)	水様下痢便、腹痛、血便	10時間～6日	医師により感染の恐れがないと認められていること
急性出血性結膜炎	目の強い痛み、目の充血、結膜下出血	1～3日	医師により感染の恐れがないと認められていること
侵襲性髄膜炎菌感染症(髄膜炎菌性髄膜炎)	発熱、頭痛、嘔吐	4日以内	医師により感染の恐れがないと認められていること
溶連菌感染症	扁桃炎、とびひ、中耳炎、肺炎、化膿性関節炎、骨髄炎	2～5日	抗菌薬内服後24～48時間が経過していること
マイコプラズマ肺炎	咳、発熱、頭痛	2～3週間	発熱や、激しい咳が治まっていること
手足口病	軽い発熱、小さな水疱が口の中や手足に出来る	3～6日	発熱や、口腔内の水疱、潰瘍の影響がなく、普段の食事がとれること
伝染性紅斑(りんご病)	発熱、倦怠感、頭痛、筋肉痛、四肢の発しん(紅斑)	4～14日	全身状態が良いこと
ウイルス性胃腸炎(ノロウイルス感染症)	嘔吐、下痢	12～48時間	嘔吐、下痢等の症状が治まり、普段の食事がとれること
ウイルス性胃腸炎(ロタウイルス感染症)		1～3日	
ヘルパンギーナ	高熱、喉の痛み、喉の奥に水ぶくれ	3～6日	発熱や口腔内の水泡・潰瘍の影響がなく、普段の食事がとれること
RSウイルス感染症	発熱、鼻水、咳	4～6日	呼吸器症状が消失し、全身状態が良いこと
帯状疱疹	小水疱が片側にできる	不定	すべての発しんがかさぶたになっていること
突発性発しん	発熱、紅斑	9～10日	解熱し機嫌が良く全身状態が良いこと

※その他必要に応じて「登園許可書」又は「感染症病状確認書」の提出をお願いします。

上記以外に保育所において、適切な対応が求められる感染症 (感染が確認された場合は、必ず登園前にご相談ください)			
病名	おもな症状	潜伏期間	備考
アタマジラミ症	頭皮のかゆみ	10～30日	
疥癬	かゆみの強い発しん	約1か月	
伝染性軟属腫(水いぼ)	表面につやのあるしこり、軽度のかゆみ	2～7週	
伝染性膿痂疹(とびひ)	水ぶくれ、びらん、かさぶた	2～10日	治癒するまではプール・水遊びは控える
B型肝炎	急性肝炎、慢性肝炎	45～160日	

# MEMO

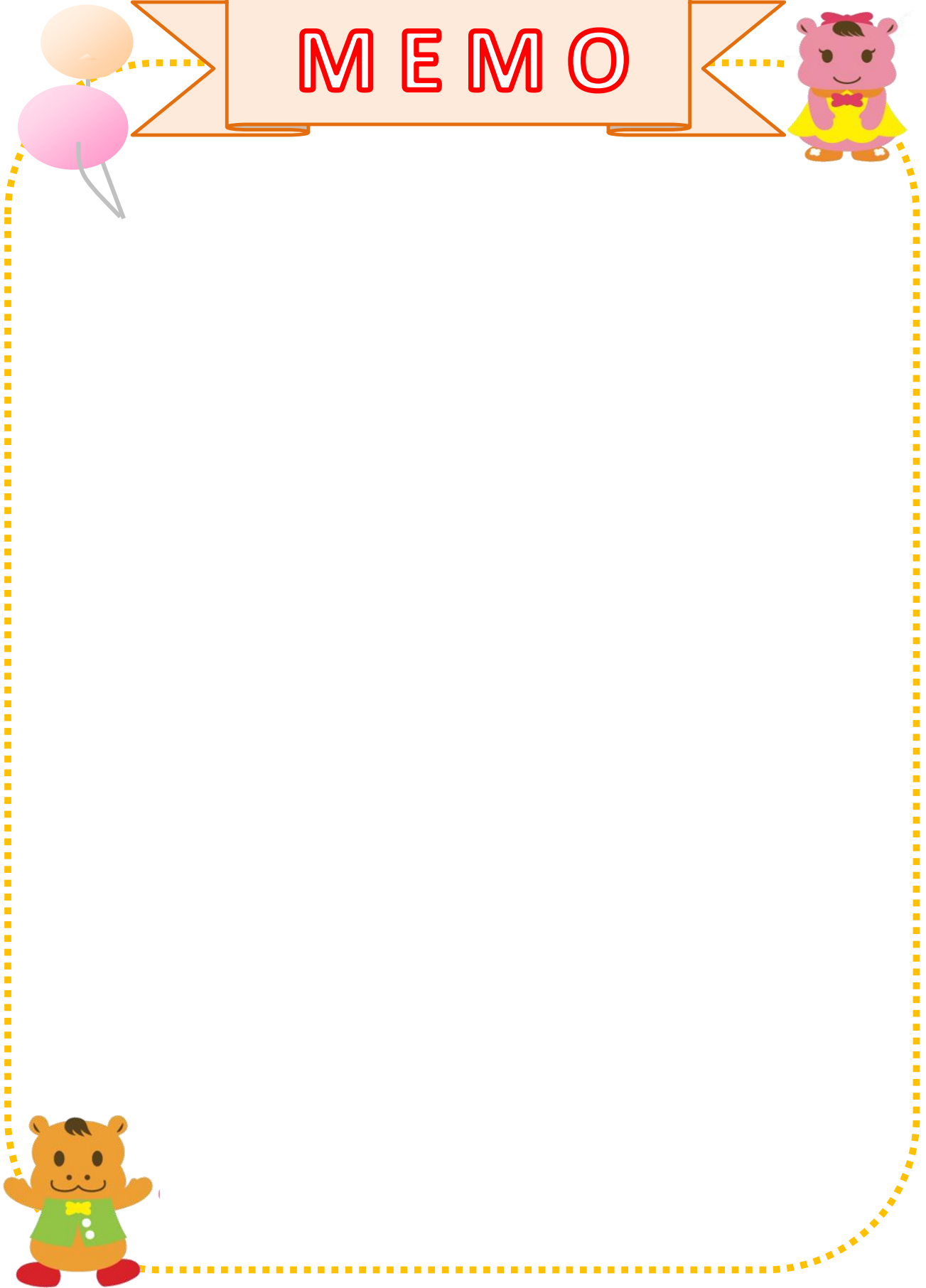





保育の提供にあたり、入園案内(重要事項説明書)に基づき、重要事項の説明を行いました。

\_\_\_\_年 \_\_\_\_月 \_\_\_\_日 仙台八乙女雲母保育園 施設長 鎌田 のぞみ 印

入園案内(重要事項説明書)に基づき、重要事項の説明を受け、内容について同意しました。

\_\_\_\_年 \_\_\_\_月 \_\_\_\_日 住所 \_\_\_\_\_  
保護者氏名 \_\_\_\_\_  
児童氏名 \_\_\_\_\_  
児童との関係 \_\_\_\_\_

